RONDOM ONZE TOREN

Oud-Katholieke parochie HH. Anna en Maria te Haarlem

Jaargang 2026 Nr. 5

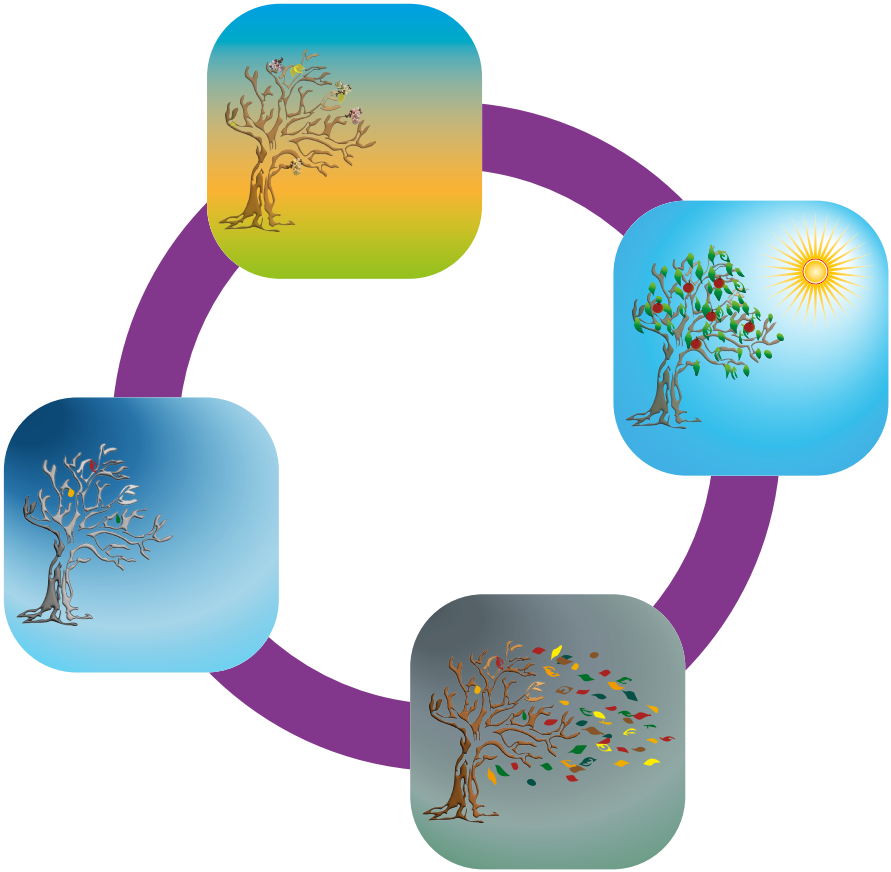

"Jesaja schetst het beeld van een steppe die in het regenseizoen opeens een prachtige bloemenweelde vertoont. Voor hem is dat een sterk beeld van hoop."
Net zoals we erop kunnen vertrouwen dat na de winter de lente weer komt.

Colofon

Nieuwsbrief

Rondom onze Toren is een uitgave van de OKKN parochie HH. Anna en Maria te Haarlem en verschijnt vijf keer per jaar. Het volgende nummer verschijnt rond 14 feburari 2027.
Uw bijdrage kunt u tot **uiterlijk 31 januari 2027** mailen naar christel.ruts@planet.nl.

Redactie

- Wim de Graaf (w.degraaf01@quicknet.nl)
- Beate Günther (Layout)
- Pastoor Robert Frede (robert.frede@okkn.nl 023 532 68 78/06 229 204 71)
- Christel Ruts (correctie)

Giften

Uw gift voor het blad is welkom op NL67 INGB 000 535 14 68 t.n.v. giften en bijdrage O.K. parochie St. Anna en Maria, o.v.v. 'Rondom onze Toren'.

Websites

haarlem.oudkatholiek.nl

facebook.com/oudkatholiekhaarlem

Webredactie

- Michael Maas
- Peter van der Sman

Diensten

Onze vieringen zijn online te volgen op YouTube via www.oudkatholiekhaarlem.nl

Inhoud

Beste parochianen en vrienden van onze parochie, ...3

Advent 4

Het jaar zit er weer op 7

Vanuit het kerkbestuur.....8

Bij de kerkdiensten.....12

Agenda 13

Beste parochianen en vrienden van onze parochie,

Een zeer intensief en bewogen jaar voor onze parochie ligt (bijna) achter ons.
Ik noem hier vooral de zeer langdurige en intensieve verbouwing van ons parochiecentrum. De werkelijk allerlaatste loodjes (werkelijk? 😉) worden op dit moment gelegd. Uiteraard zijn er nog wensen die vermoedelijk begin 2027 gerealiseerd gaan worden. Denkt u bijvoorbeeld aan nieuwe raambekleding en – na de zeer goede ervaringen in Maria- en Anna-zaal – geluidsdempende panelen in de voorhal (foyer). Ook de bisschopskamer is nog niet geheel voltooid nu de wensen van onze nieuwe bisschop bekend zijn.
Het afscheid van onze bisschop Dick Schoon, de verkiezing van Erna Peijnenburg als nieuwe bisschop, haar wijding en intronisatie waren de andere hoogtepunten voor ons als "kathedrale parochie". Zonder de inzet van zeer velen was dit niet mogelijk geweest.
We kunnen het wel! Dat mogen we als Haarlemse parochiegemeenschap concluderen.
2027 brengt nieuwe uitdagingen.
Landelijk bezint de kerk zich inhoudelijk en organisatorisch op de toekomst. Als parochie gaan we weer meer inhoudelijk aan de slag. Op de gemeentevergadering was er een duidelijke vraag naar verdieping. Een wens die ook bij het kerkbestuur leeft.
In januari gaat het (zoals bekend kleine) parochiebestuur zich bezinnen op de verdere invulling van de plannen en wensen. Bisschop Erna zal ons daarin een deel van de dag terzijde staan. We zullen goed kijken wat we kúnnen realiseren. Met uw hulp is er natuurlijk meer mogelijk.

Plannen genoeg dus maar eerst de verstillende tijd van de advent. Voor mij altijd de mooiste tijd van het jaar met tal van mooie liederen in de dienst en tradities in huiselijke kring.
Ik wens u allen een goede en gezegende adventstijd in de opgang naar het hoogfeest van de Geboorte van Jezus die de Christus bleek te zijn,

Robert Frede, pastoor

Advent

De adventstijd is een tijd van oefening.
Het gaat bijvoorbeeld om de oefening van onze ogen.
Je ogen openen voor het licht, voor de tekenen van het licht.
Leren scherp te zien naar de bemoedigende signalen.
De adventskaarsen branden. Het feest van Christus' geboorte komt telkens dichterbij.
Oefen jezelf maar in het ontdekken van de plaatsen van hoop, horen we Jezus zeggen: kijk maar waar je mensen ziet die genezing ervaren. Dan weet je dat Gods' rijk komende is.
Johannes de Doper werd in de gevangenis geworpen.
Hij had een grote mond gehad tegen de koning: hij had kritiek geuit op diens immorele levenswandel. Nu was hij gevangen gezet. In de duisternis van een donkere kerker had hij veel nagedacht.
Wie ben ik, wat is mijn taak?
En wie is Jezus?
Zou hij werkelijk de Messias zijn?
Bent u het Heer die komen zou, of moeten wij een ander verwachten?
Als zijn leerlingen hem komen opzoeken in de gevangenis zegt hij hen: ga naar Jezus en vraag hem: *zijt gij het Heer die komen zou? Of moeten we nog langer wachten?*
De leerlingen van Johannes gaan naar Jezus toe met hun vraag. Jezus geeft geen rechtstreeks antwoord. Hij zegt: doe je ogen maar open en kijk maar. Goed om je heen kijken. Wat zie je echt gebeuren?
De oude woorden van de profeten over blinden die gaan zien en lammen die gaan lopen en melaatsen die genezen worden: zie je niet dat het waar wordt, dat het gebeurt?
Deze gebeurtenissen zijn het antwoord op je vraag. Dit zijn de tekenen die laten zien dat de Messias is gekomen.
Zo had de profeet Jesaja het al voorspeld. Eens, zei hij, zal de dorre woestijn bloeien. Eens zal de tijd van angst en vrees voorbij zijn.
Jesaja schetst het beeld van een steppe die in het regenseizoen opeens een prachtige bloemenweelde vertoont. Voor hem is dat een sterk beeld van hoop. Eens zullen de mensen woorden van bemoediging horen en zal er een einde komen aan vrees en slapte.
Maar het gaat niet alleen om woorden. Jesaja voorziet een werkelijke gebeurtenis: de verlossing uit de ballingschap, de terugkeer naar Jeruzalem.
Dan zal het gebeuren: een blinde kan het licht weer zien.
Een dove gaat weer horen en verstaan, een lamme gaat springen en dansen en de stomme gaat zingen.
Het leven komt weer tot bloei. Mensen krijgen nieuwe kansen.

Christenen hebben deze profetie altijd toegepast op de komst van Jezus. In Hem is Gods Rijk begonnen en wordt ons leven geheel en al vernieuwd. De komst van de Messias en zijn Rijk is niet alleen iets geestelijks, maar gaat ook over ons lichamelijke, alledaagse bestaan.
In een tijd dat er aan veel oogziekten, verlammingen en huidziekten helemaal niets te doen was, werd genezing nog veel sterker beleefd als een teken van Gods helende en genezende kracht.
Hoe weet je vandaag de dag dat Jezus de Heer is?
Hoe weet je vandaag dat hij degene is bij wie de mensen moeten zijn?
De medische wereld kan tegenwoordig gelukkig ontzettend veel.
Voor genezing hoeven mensen niet meer primair bij God en zijn Messias aan te kloppen. De chirurg, de anesthesist, de internist en de verpleegkundigen doen het werk; en wij ondersteunen hen met ons gebed en het branden van een kaars.
Genezing blijft een wonder, net als een geboorte en we kunnen er intens dankbaar voor zijn. Maar we weten dat vakkennis daarvoor belangrijker is dan geloof.
En toch wordt er nergens zoveel gebeden als in een ziekenhuis.
Bij alle deskundige zorgzame handen aan het bed die je daar vindt, zoeken de meeste patiënten toch naar een grotere Hand die hen vasthoudt.
Gewonden, zieke en oude kwetsbare mensen voelen hoezeer wij afhankelijk zijn van een grotere geneesheer. Je beseft dat er een Macht is die de wereld draagt en die ook wetenschappers hun kennis geeft, dokters hun vaardigheid en verpleegkundigen hun zorgzaamheid.
Het is die macht die wij God noemen, die onze toekomst in zijn hand heeft en ons de weg wijst naar het echte geluk.
Zijn Zoon is gekomen als gids en vriend en heelmeester.
Voor genezing van veel lichamelijke en geestelijke kwalen moet u in het ziekenhuis zijn.
Maar voor vertrouwen, voor bemoediging en inspiratie, voor het zien van zin in je leven, voor hoop in wanhopige omstandigheden; voor de kracht om lief te hebben; voor het geven en ontvangen van vergeving, voor het wonder van nieuwe levenskracht, daarvoor moet je nog steeds bij Jezus zijn.
Het is mooi om dat te kunnen geloven, zult u misschien denken.
Maar als die liefde en die vergeving en die nieuwe levenskracht maar niet op komen dagen, wat moet je dan?
Als de dorre vlakte maar niet in bloei gaat staan, waar moet je dan naar kijken?
Daarover schrijft de apostel Jakobus in zijn brief die we vermoedelijk alleen maar uit de context van de ziekenzalving kennen. Hij had in zijn pastorale praktijk natuurlijk vaak te maken met mensen voor wie het da-

gelijks leven zwaar was, die werden beproefd in hun geloof door hun heidense omgeving.
Hoe lang duurt het nog, dat Rijk van God, vroegen ze aan Jakobus.
Zijn antwoord verwijst naar de deugd van het geduld.
Heb geduld tot de komst van de Heer, zegt hij. We kunnen die komst niet afdwingen. Het is als met een boer die gezaaid heeft.
Ook hij moet geduldig zijn, tot het gaat regenen en het zaad gaat ontkiemen. Hij moet wachten en verwachten, maar hij kan niets forceren. Zo moesten de profeten geduld hebben totdat de beloften van de Heer verwezenlijkt werden. Geduldig wachten, maar ondertussen wel letten op het ontkiemen van het graan, op de kleine tekens van een nieuw begin.
Want je *kunt* het zien.
In het ziekenhuis, in de gevangenis, op school, in het café, in de huiskamer, in de kerk. Mensen die vanuit hun geloof met nieuwe kracht en nieuwe moed ertegen aan gaan.
Is Jezus degene die wij verwachten?
Is hij de Zoon van God, onze Gids en Verlosser?
Kijk maar, zegt hij, vertel maar wat je ziet bij zijn leerlingen en zijn volgelingen. Zie maar eens hoe ook in onze eigen gemeenschap zieke mensen bezocht worden en daardoor vaak bemoedigd en gesterkt worden. Zie ook hoe mensen in rouw die met een groot verdriet leven, hun verhaal met elkaar delen en steun en bemoediging ervaren.
Zie maar eens hoe mensen kracht vinden in hun geloof dat God hen vasthoudt, hoe mensen ervaren dat hun gebed verhoord wordt, hoe mensen in de eucharistie de levende Heer ontmoeten.
En niet alleen in onze eigen gemeenschap, ook wereldwijd gebeurt er in de naam van Jezus zoveel goeds. Zoveel wonderen van menselijkheid en genezing en heil, waarin zijn kracht werkzaam is.
Open je ogen, leer het te zien en ga maar zeggen wat je hoort en ziet.
Blinden gaan weer zien; verstomden gaan spreken; mensen komen in beweging.
Het rijk Gods groeit midden onder jullie.

Ik wens u goede en bezinnende dagen van advent en kerstmis.

Robert Frede, pastoor

Het jaar zit er weer op

Als je dat zo zegt, denk je toch vooruit te lopen op de feiten maar in de kerk zijn dingen soms net iets anders dan thuis. Zo ook met dat jaar.
Geen vuurwerkvrije jaarwisseling aan het begin van 1 januari maar een geluidloze overgang naar een nieuw kerkelijk jaar op zondag 29 november. Ja, de kleur is meteen veranderd, van groen naar paars. In de natuur zijn de groene blaadjes ook van kleur veranderd en vele zijn al gevallen. In de kerk gaan we over op paars, als voorbereiding op het Kerstfeest. Het hele verhaal begint weer opnieuw, nu verteld door Marcus. Wij noemen het nu het B-jaar.
Het maakt ons allemaal niet zo uit, denk ik. Alle jaren hebben hun eigen karakter en toch handelen ze allemaal over hetzelfde onderwerp, het leven van Jezus Christus in alle facetten, zeker als je die drie jaren A, B en C bij elkaar voegt maar dan ben je wel al weer drie jaar verder. Ik ben dan altijd geneigd om daaraan toe te voegen: “en dat wordt nog veul erger”. Want drie wordt zes en zes wordt twaalf en twaalf wordt honderdvierenveertigduizend, zoals we in de laatste lezingen van het A-jaar hebben gehoord. Grappig dat direct daarna wordt gezegd dat die massa mensen ontelbaar is. Dat is ook de betekenis van dat genoemde aantal. Zo’n jaarwisseling is toch altijd bijzonder. Je sluit een periode af maar er begint ook altijd weer een nieuwe periode met alle mogelijkheden, die er dan kunnen komen. En ja, je wordt weer een jaar ouder, speciaal daarbij zeg ik dus: “en dat wordt nog veul erger”. Dat hopen we dan maar en dat wens ik ook iedereen van harte toe.
Sinterklaas is ook weer in het land en gek genoeg niet ouder geworden, het lijkt zelfs wel of die iets jonger is geworden maar dat zal wel gezichtsbedrog zijn. En het Sinterklaasjournaal is een veelbekeken programma geworden, niet alleen voor kinderen. Het schijnt dat er ook veel volwassenen graag naar dit programma kijken en zich steeds weer verblijden in de perikelen, die zich op de pakjesboot en daaromheen afspelen. Een groot vertrouwen blijft overeind: het komt allemaal weer goed, wacht maar af. Leuk dat de aankomst nu in Grave was, dat is een heel mooi plaatsje daar aan de Maas met een hele mooie geschiedenis.
Nu ik dit schrijf, valt de avond en trekken straks de kinderen bij de huizen langs om het Sint-Maartenfeest te vieren. Met hun liedjes en hun lampions hopen wij dat er weer velen zullen komen om het snoepgoed op te halen. Uit mijn jeugd herinner ik me nog goed dat wij er al snel op uittrokken om maar zoveel mogelijk huizen te kunnen bezoeken en veel op te halen. Dat werd dan allemaal thuis op het buffet uitgestald. De volgende dag was ons moeder jarig en kwam de hele familie langs om haar te feliciteren. Dan stonden al die schalen met snoepgoed te pronken en konden de ooms

en tantes daar toch niet allemaal van af blijven. Ja, wij hadden een groot gezin, dat had toen ook zo zijn voordelen. Samen delen ging ons wel gemoedelijk af. En zo hoort het ook.

Ik wens ons allemaal hele fijne feestdagen als voorbereiding op het Kerstfeest.

Jan Sentveld

Vanuit het kerkbestuur

Kerst in Haarlem

Sinds een aantal jaren "worstelen" we als parochie wat met de viering van Kerstmis in onze parochie. Sinds tientallen jaren viert de Anglicaanse parochie om 18.00 uur kerstavond met een eucharistieviering en aansluitend om 20.00 uur de "Nine lessons and Carols for Christmas". Met name deze dienst trekt erg veel belangstellenden uit buurt en stad. De klassieke "kerst-kerkgangers" zonder al te grote binding aan religie of kerkgenootschap om het wat oneerbiedig te zeggen. Zonder trouwens aan de oprechtheid van de aanwezigheid en hun beleving te twijfelen. Om 22.00 uur kwam dan de Oud-Katholieke kerstnachtdienst voor een steeds kleiner wordende vierende gemeenschap.
Vorig jaar probeerden we een "gezamenlijke kerstnacht" om 18.00 uur. Eigenlijk was daar geen van de partijen echt gelukkig mee. De Oud-Katholieken misten de Nederlandse eigen kerkliederen, de Anglicaanse bezoekers misten het Engels in de preek etc.
Zoals al aangekondigd op de gemeentevergadering willen we daarom onze aandacht dit jaar richten op **25 december, Kerstmorgen**.
Het is de eerste "gewone" pontificale viering van onze nieuwe bisschop Erna Peijnenburg.
We hopen dat het voor iedereen mogelijk is in de ochtend naar de dienst te komen en deze dag tot een extra feestelijke dag te maken.
Uiteraard bent u ook bij de Anglicaanse diensten op 24 december van harte welkom.
Het spreekt vanzelf dat we dit alles op de eerstvolgende gemeentevergadering met elkaar evalueren en dan mogelijk weer tot een andere oplossing komen!

Robert Frede, pastoor

Update verbouwing.

De verbouwing van de begane grond nadert zijn eind. Nu de tussendeur In de Annazaal is geplaatst en geschilderd zijn de grote zaken nagenoeg klaar. Enkele elektrapunten worden nog aangepast. Voor wat betreft de verbouwing onder het hoofdstuk BuurtBaken is dan alles wel afgerond. De laatste factuur zal worden voldaan.

Is het dan klaar? Er zijn altijd nog wensen.

- De drie deuren in de gang van de toiletten van elektrische deuropener systemen voorzien,
- In de foyer zouden we ook graag akoestische panelen willen gaan bevestigen.
- De Anna- en Mariazaal voorzien van vouwgordijnen.
- Kunnen we de verwarming van kerkzaal, foyer en toiletten toch apart gaan regelen?

Kunnen we onze wensen gaan realiseren?

De eerste schattingen van de onkosten daarvoor hebben we binnen. We zien dat we de kosten alleen kunnen dragen als we een subsidie die we hebben ontvangen ook (deels) mogen houden. Dat subsidieverhaal loopt nog. Eind dit jaar hebben we hier hopelijk meer zicht op.
Het onderhoud van het pand aan de buitenzijde komt er ook weer aan. In 2015 is dat voor het laatst gebeurd. Ook hier is subsidie voor aangevraagd en toegekend voor ongeveer 40% van de uitgaven.
De verhuur trekt aan en steeds meer mensen en organisaties weten ons te vinden. Ook die inkomsten gaan ons helpen om onze kerk en kathedraal in goede conditie te houden.

Brigitte Paulissen, penningmeester

Financiën

Het jaar 2026 is weer bijna ten einde. Het wordt weer tijd om de financiele balans op te gaan maken. Samen met onze financieel administrateur gaat het kerkbestuur 2026 alvast in kaart brengen. We hopen dat met nog enkele bijdragen voor Kerkbalans de cijfers nog beter gaan uitpakken. De kascontrole gaat nog plaatsvinden waarna de cijfers over 2026 definitief gemaakt kunnen gaan worden.
De volgende stap is het opstellen van een begroting. Het buiten schilderwerk en over onderhoud komt daarin terug. Hoe gaat dan de meerjarenbegroting eruit zien? In de voorjaarsvergadering komen we hierop terug.

Brigitte Paulissen, penningmeester

Geloof en politiek, altijd een heikel punt.

Op de gemeentevergadering hadden we het onder andere over het stuk van de Raad van Kerken over het spanningsveld tussen kerk en sommige politieke standpunten die we vanuit rechts-extreme hoek steeds vaker horen. Wat doet dat met ons, willen en kunnen we ons daartegen te weer stellen, en hoe dan? Het leek ons mooi om er ook verder bij stil te staan op een bezinningsavond. Daarom bent u van harte uitgenodigd op woensdag 9 december 2026. Van tevoren doen we eerst een eenvoudige maaltijd. Het duurt van 18.00 tot 20.30 uur. U kunt zich opgeven bij het kerkbestuur, bijvoorbeeld bij ondergetekende: secretaris@haarlem.okkn.nl.

Joep Beneken Kolmer, secretaris

Ongemakkelijke Bijbelteksten.

In het Christendom is de Bijbel leidend. We lezen er iedere viering fragmenten uit. Toch zijn er ook fragmenten in de Bijbel die we ongemakkelijk vinden, waar we van schrikken of die we ronduit afkeuren. De wijding van bisschop Erna gaf heel veel positief commentaar op de socials, maar er waren ook berichten die ons om de oren sloegen met 1 Timotheüs, over de positie van vrouwen. De teksten die tegenstanders van homoseksualiteit gebruiken uit Leviticus en elders zijn bekend. En wat te denken over de wrakende God in het Oude Testament of die fragmenten waar de duivel een rol speelt. Gebruiken we de Bijbel selectief, alleen dat wat we leuk, lief en gezellig vinden? In het nieuwe jaar willen we daar ook eens een bezinningsmoment aan wijden, hopelijk, op verzoek, een keer overdag. We houden u op de hoogte en denkt u er maar vast eens over na.

Joep Beneken Kolmer, secretaris

Kunst is leuk, kunst verheft!

We hebben veel mooie kunst in de kerk, maar we vinden het ook leuk om eens wat anders aan de wand te hebben dan spullen uit onze eigen collectie. De spits wordt afgebeten met het werk van buurtgenoot Meindert-Jan Botman. Deze gepensioneerd psychiater werkt op acryl en maakt kleurrijke en vrolijke schilderijen. De schilderijen hangen in de foyer en de Mariazaal vanaf 22 november 2026. Kent u ook iemand die tijdelijk wil exposeren, laat het ons weten!

Joep Beneken Kolmer, secretaris

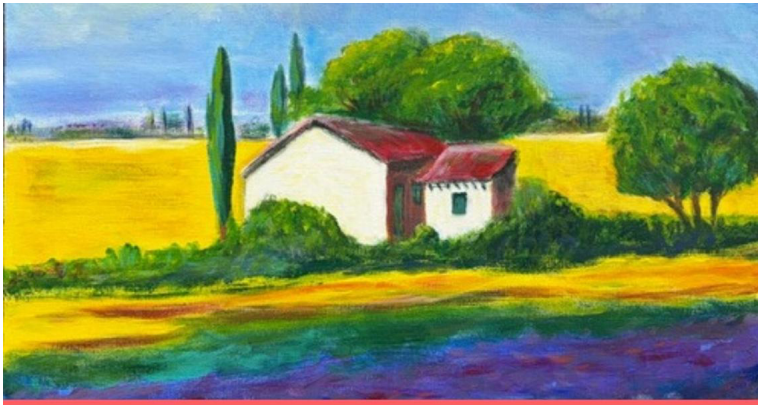

EXPOSITIE
M.J. BOTMAN

ANNA EN MARIA KERK
KINDERHUISSINGEL 76,
HAARLEM

OPENINGSTIJDEN:

ZONDAG 22 NOVEMBER VAN 12.00 TOT 14.00
&
DONDERDAG 26 T/M ZONDAG 29 NOVEMBER
VAN 16.00 TOT 18.00 UUR

ENTREE IS GRATIS

Bij de kerkdiensten

Met de eucharistieviering van **zondag 29 november**, de **1e zondag van de advent**, beginnen we het nieuwe kerkelijke jaar. Het meest zichtbare teken is dat we vanaf deze zondag weer in lezingencyclus B zijn beland en daarmee in het derde jaar waarmee we de lezingen in de vertaling van de NBV21 introduceren.
Bij de evangelielezingen is er een sterk accent op het evangelie volgens Marcus. Het B-jaar kent een wat ruimere aanvulling van de evangelieteksten vanuit het Johannes-evangelie omdat Marcus het "kortste evangelie" heeft nagelaten.
Op de **2e zondag van de advent**, zondag 6 december, die tevens ook de officiële feestdag van de H. Nicolaas, bisschop van Myra, is, houden we onze traditionele adventsmaaltijd (zie ook elders in dit nummer).
Donderdag 31 december is er om 17.00 uur het **Lof van Oudjaar**, een ingetogen gebedsdienst aan het einde van het jaar des Heren 2026.
Op zondag 3 januari 2027 vieren we het hoogfeest van Epifanie – Driekoningen.
Er is dit jaar géén nieuwjaarsontmoeting in onze Haarlemse kathedraal. Op de agenda staat voor **9 januari** een gezamenlijke nieuwjaarsontmoeting voor beide bisdommen in Hilversum om de overgang van de statie Mijdrecht naar het aartsbisdom te markeren, een logisch vervolg op de fusie van Hilversum en Mijdrecht. U bent allen van harte welkom voor de vesper en de aansluitende ontvangst in De Akker in Hilversum. Let u ook op de aankondigingen op de website.
Zondag 17 januari blijft ons kerkgebouw gesloten en nemen we zoals elk jaar deel in de viering van Schrift en Gebed aan het begin van de bidweek voor de eenheid der christenen. De dienst wordt gehouden in de Remonstrantse kerk,
Prins Hendrikkade 2/hoek Wilhelminastraat en begint om 10.30h.
Zondag 31 januari vieren we de **Opdracht van de Heer in de Tempel – Maria Lichtmis** en sluiten daarmee de kersttijd liturgisch af.
De veertigdagentijd begint in 2027 vroeg.
Woensdag 10 februari vieren we om **19.30 uur** de eucharistie voor **Aswoensdag**. Met de asbestrooiing beginnen we aan de voorbereiding op het hoogfeest van Pasen.

Agenda

- **6 december 2026:** adventsmaaltijd in de Mariazaal
- **9 januari 2027:** gezamenlijke Nieuwjaars ontmoeting van bisdom Utrecht & Haarlem in De Akker te Hilversum - let op de aankondiging op de website.



Advent

november

29 zondag	**1e zondag van de advent - Ad te levavi** 10:00 uur eucharistieviering celebrant: past. Robert Frede

december

6 zondag	**2e zondag van de advent - Populus Sion** 10:00 uur eucharistieviering celebrant: past. Robert Frede
13 zondag	**3e zondag van de advent - Gaudete** 10:00 uur eucharistieviering celebrant: pr. Mattijs Ploeger, rector v/h oud-katholiek seminarie (Alkmaar)
20 zondag	**4e zondag van de advent - Rorate Coeli** 10:00 uur eucharistieviering celebrant: past. Robert Frede

Kerstmis

24 donderdag	**Geboorte van onze Heer Jezus Christus Kerstnacht** **geen eigen viering**
25 vrijdag	**Geboorte van onze Heer Jezus Christus Kerstdag** 10:00 uur pontificale eucharistieviering celebrant: Erna Peijnenburg, bisschop van Haarlem
26 zaterdag	**H. Stefanus, diaken en eerste martelaar** **geen viering in onze kerk**
27 zondag	**H. Johannes, apostel en evangelist** 10:00 uur eucharistieviering celebrant: past. Robert Frede

december

31 woensdag	**Lof van Oudjaar** **17:00 uur** vesper celebrant: past. Robert Frede & mgr. Dirk-Jan Schoon

januari 2027

3 zondag	**Epifanie** **Openbaring van onze Heer a/d volken** 10:00 uur eucharistieviering celebrant: past. Robert Frede
10 zondag	**1e zondag na Epifanie** **de doop v/d Heer i/d Jordaan** 10:00 uur eucharistieviering celebrant: rect. Mattijs Ploeger (Alkmaar)
17 zondag	**2e zondag na Epifanie** **de bruiloft van Kana** **geen viering in onze kerk i.v.m. de deelname aan** **10:30 uur** viering van Schrift en Gebed in de “gebedsweek voor de eenheid der christenen” **Remonstrantse kerk** (Wilhelminastraat)
24 zondag	**3e zondag na Epifanie** 10:00 uur eucharistieviering celebrant: Erna Peijnenburg, bisschop van Haarlem
31 zondag	**Opdracht v/d Heer i/d Tempel** **Maria Lichtmis** 10:00 uur eucharistieviering celebrant: past. Johannes van Riessen (Krommenie)

februari

7 zondag	**5e zondag na Epifanie** 10:00 uur eucharistieviering celebrant: N.N.

VEERTIGDAGENTIJD

10 woensdag	**Aswoensdag** **19:30 uur** eucharistieviering (met asoplegging) celebrant: mgr. Dirk-Jan Schoon
14 zondag	**1e zondag v/d veertigdagentijd - Ivocabit** 10:00 uur eucharistieviering celebrant: past. Robert Frede